



# Como denunciar os impactos dos agrotóxicos à saúde, ao meio ambiente e nas atividades produtivas

Uma cartilha elaborada por

**Comissão Estadual de Combate aos Impactos dos Agrotóxicos de Mato Grosso do Sul**

# Como denunciar os impactos dos agrotóxicos à saúde, ao meio ambiente e nas atividades produtivas

A **Comissão Estadual de Combate aos Impactos dos Agrotóxicos do estado de Mato Grosso do Sul** elaborou a cartilha como um instrumento para informar e, também, sensibilizar a população sobre a importância de denunciar, de forma adequada, os impactos causados pelos agrotóxicos à saúde, ao meio ambiente e nas atividades produtivas.

**Campo Grande, MS, 2019**

**O Brasil é o país que mais consome agrotóxicos no mundo** e o estado de Mato Grosso do Sul fica em sétimo lugar entre os estados brasileiros. O uso abusivo destes produtos químicos causa efeitos negativos sobre as populações, a economia e o meio ambiente.

**Na saúde humana pode levar à sérias consequências como:**



**As pessoas que podem sofrer com estes efeitos são, principalmente:**

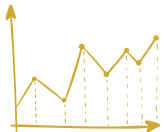
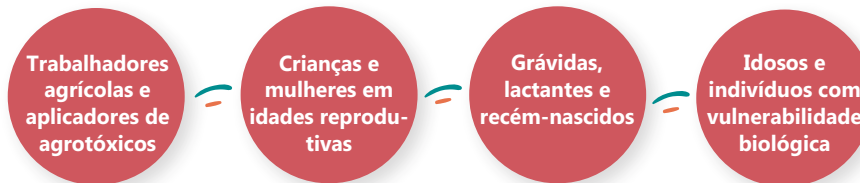

Fonte: Relatório Nacional de Vigilância em Saúde de Populações Expostas a Agrotóxicos, 2018

No meio ambiente, são vários os danos...

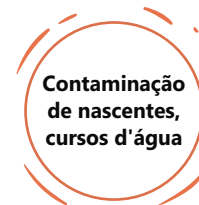

...e isso tem impactos na economia e nas populações

### ALGUMAS REFERÊNCIAS



Segundo o estudo Geografia do Uso de Agrotóxicos no Brasil e Conexões com a União Europeia, da pesquisadora do Laboratório de Geografia Agrária da Universidade de São Paulo (USP), Larissa Mies Bombardi, entre 2007 e 2014, foram notificados ao Ministério da Saúde **25.106 mil casos de intoxicações por agrotóxicos de uso agrícola, uma média de 3.125 casos por ano e de oito intoxicações diárias.** E não são somente os humanos os impactados com a intoxicação por agrotóxicos. **Os animais, silvestres e domésticos, também são contaminados.** Hallmann et al. (2006) verificou uma **redução de população de pássaros em regiões de aplicação de neonicotinóides.**

Agrotóxicos estão associados também com a mortalidade e desaparecimento de abelhas e outros importantes polinizadores (Baron, et al., 2017). Em um trabalho recente realizado pelo Instituto de Pesquisas Ecológicas (IPÊ), foi verificado que **antas residentes em áreas agrícolas do Cerrado, em Mato Grosso do Sul, apresentam deformações, lesões no fígado e rins e doenças autoimunes, e foram encontrados resíduos de agrotóxicos em suas amostras.**



Diante deste cenário, a **Comissão Estadual de Combate aos Impactos dos Agrotóxicos do estado de Mato Grosso do Sul** elaborou a cartilha como um instrumento para informar e, também, sensibilizar a população sobre a importância de denunciar, de forma adequada, os impactos causados pelos agrotóxicos à saúde, ao meio ambiente e nas atividades produtivas.



---

Geografia do Uso de Agrotóxicos no Brasil e Conexões com a União Europeia. Larissa Mies Bombardi. - São Paulo: FFLCH - USP, 2017. 296 p.

Declines in insectivorous birds are associated with high neonicotinoid concentrations. Caspar A. Hallmann, Ruud P. B. Foppen, Chris A. M. van Turnhout, Hans de Kroon & Eelke Jongejans. 17, July, 2014. Vol. 511., Nature. 341-343.

Pesticide reduces bumblebee colony initiation and increases probability of population extinction. Gemma L. Baron, Vincent A. A. Jansen, Mark J. F. Brown & Nigel E. Raine Article | Published: 14 August 2017.

Relatório Técnico. Impacto de Agrotóxicos e Metais Pesados na Anta Brasileira (*Tapirus terrestris*) no estado do Mato Grosso do Sul, Brasil, e Implicações para Saúde Humana e Ambiental. Iniciativa Nacional para a Conservação da Anta Brasileira (INCAB). Instituto de Pesquisas Ecológicas (IPÊ). Fernandes-Santos, R.C.; Medici, E.P.; Testa-José, C.; Canena, A.C. Agosto 2018.

## COMO DENUNCIAR



É importante saber que no estado de Mato Grosso do Sul, a Agência Estadual de Defesa Sanitária Animal e Vegetal (Iagro) é responsável pela normatização, elaboração, execução e a fiscalização dos trabalhos relacionados aos agrotóxicos. A Iagro também recebe e atende as denúncias sobre irregularidades com estes produtos químicos, assim como outros órgãos que aqui estão indicados.

Por exemplo, no que diz respeito aos profissionais habilitados a responsabilizarem-se pela prescrição, comercialização e aplicação de agrotóxicos, cabe ao Conselho Regional de Engenharia e Agronomia (Crea) de Mato Grosso do Sul a fiscalização. Também em situações em que a fiscalização destas atividades são exercidas por leigos, conforme Lei 5.194/66.

## QUEM PODE FAZER A DENÚNCIA



**Qualquer pessoa física ou jurídica pode realizar a denúncia e o acesso ao serviço é gratuito.** Não há documentação necessária e as denúncias podem ser anônimas ou com identificação.

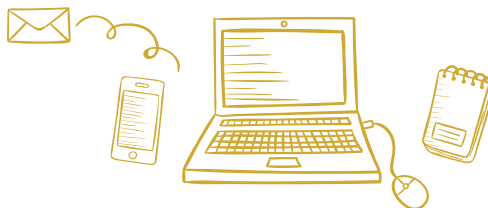

## EM QUAIS SITUAÇÕES DEVEM SER FEITAS AS DENÚNCIAS



## CANAIS PARA DENÚNCIAS - FISCALIZAÇÃO DO EXERCÍCIO PROFISSIONAL

### 1 Conselho Regional de Engenharia e Agronomia (Crea-MS)

Pelo telefone: 0800 368 1000

Pelos endereços eletrônicos:

<https://ecrea.creams.org.br/DenunciaFiscalizacao/Inserir> (Fiscalização)

<https://ecrea.creams.org.br/Manifesto/ExternoInserir> (Ouvidoria)



## ÁREA AMBIENTAL

---

- 2 Comitê Interdisciplinar para a Gestão de Denúncias de Agrotóxicos (Ciged), da Iagro**  
Pelos telefones: (67) 39012719 | 0800 6472788  
Por e-mail: [ciged@iagro.ms.gov.br](mailto:ciged@iagro.ms.gov.br)  
Pessoalmente em qualquer escritório da Iagro no estado. Os horários de funcionamento podem variar em cada cidade
- 3 Instituto Brasileiro do Meio Ambiente e dos Recursos Naturais (Ibama)**  
Pelos telefones: 0800 618 080 (Linha verde), nos horários de segunda a sexta-feira das 8h às 18h. Ou no (41) 33606101
- 4 Instituto Chico Mendes de Conservação da Biodiversidade (ICMBio)**  
Pelo e-mail: [ouvidoria@icmbio.gov.br](mailto:ouvidoria@icmbio.gov.br)  
\*Este contato é especialmente para as denúncias relacionadas aos impactos em Unidades de Conservação (UCs)
- 5 Instituto de Meio Ambiente de Mato Grosso do Sul (Imasul)**  
Pelos telefones: (67) 33185600 | 33186000 ou 3318 e ramais 6056 | 6020 | 6022 | 6156 (Central de Atendimento)



**6 Ministério da Agricultura, Pecuária e Abastecimento (MAPA)**

Pelo e-mail: [ouvidoria@agricultura.gov.br](mailto:ouvidoria@agricultura.gov.br)

Pelo telefone: 0800 704 1995

**7 Núcleo de Controle e Fiscalização de Agrotóxicos (NCFA) da Iagro**

Pelos telefones: (67) 999619111 ou (67) 39012731

Pelo e-mail: [agrotoxicos@iagro.ms.gov.br](mailto:agrotoxicos@iagro.ms.gov.br)

**8 Polícia Militar Ambiental (PMMS)**

Pelo telefone: (67) 33571501

Pelo e-mail: [pma\\_ms@yahoo.com.br](mailto:pma_ms@yahoo.com.br)

**ÁREA DA SAÚDE**

---

**9 Agência Nacional de Vigilância Sanitária (Anvisa)**

Pelo telefone: 0800 642 9782

**10 Centro Integrado de Vigilância Toxicológica (Civitox)**

Pelos telefones: (67) 33868655 | 33121174 | 0800 722 6001

Pelo e-mail: [civitox@saude.ms.gov.br](mailto:civitox@saude.ms.gov.br)

**11 Secretaria de Estado da Saúde (SES) de Mato Grosso do Sul**

Pelos telefones: 0800 647 0031 ou (67) 3312 e ramais 1128 | 1185 | 1186 | 1187

Pelo endereço eletrônico: <http://portal.anvisa.gov.br/fale-com-a-ouvidoria>

## 12 Ouvidoria geral do Sistema Único de Saúde (SUS)

Pelo telefone: 136 (Disque Denúncia)

### ÁREA DE SEGURANÇA E DIREITOS HUMANOS

---

## 13 Ministério Público do Trabalho (MPT/MS)

Pelos telefones: (67) 33583000, Campo Grande | (67) 34104000, Dourados | (67) 35092000, Três Lagoas

Pelo endereço eletrônico: <https://peticionamento.prt24.mpt.mp.br/denuncia>

Pessoalmente nos escritórios locais do MPT

## 14 Ministério Público Federal (MPF/MS)

Pelos telefones: (67) 33127200 - Campo Grande | (67) 32344500 - Corumbá | (67) 32910500 - Coxim | (67) 34111700 - Dourados | (67) 34093800 - Naviraí | (67) 34371200 - Ponta Porã/Bela Vista | (67) 35094600 - Três Lagoas

Pessoalmente nos escritórios do MPF. O horário de funcionamento é das 11h às 18h

## 15 Ministério Público Estadual (MPE/MS)

Pelo telefone: (67) 3318 8977 (Núcleo Ambiental) 127 (ouvidoria)

Pessoalmente na Promotoria de Justiça da Comarca onde ocorreu o fato (preferencialmente)

### DICAS PARA OTIMIZAR SUA DENÚNCIA

---

Após realizada a denúncia, o órgão competente abre um processo para iniciar a investigação. As dicas aqui colocadas servem para ajudar nesta etapa e para a fiscalização sobre aquilo que foi denunciado.

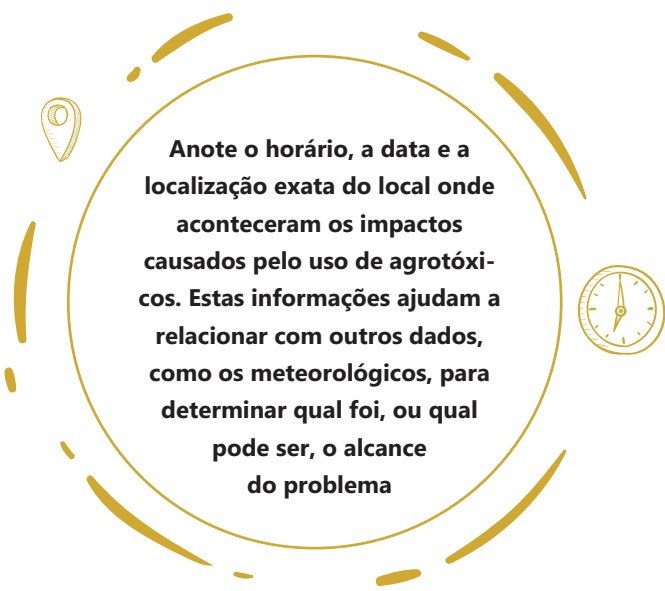

**Anote o horário, a data e a localização exata do local onde aconteceram os impactos causados pelo uso de agrotóxicos. Estas informações ajudam a relacionar com outros dados, como os meteorológicos, para determinar qual foi, ou qual pode ser, o alcance do problema**



**Faça fotografias e vídeos das irregularidades e impactos causados por agrotóxicos. As imagens podem fazer comprovações e ajudar na investigação. Não esqueça de anotar também a data e o horário em que as imagens foram feitas!**

**No caso da pulverização terrestre e aérea, se possível, a pessoa pode acessar o site do Instituto Nacional de Meteorologia (INMET)** no momento em que flagrar a situação de impacto ou de irregularidade com o uso de agrotóxicos. Para isso, são necessários apenas 3 passos:

- 1** Acesse o endereço eletrônico: <http://inmet.gov.br/portal>
- 2** Selecione a previsão meteorológica para o município (no qual ocorreram os impactos por uso de agrotóxicos)
- 3** Informe os dados durante a denúncia

**UTILIZE DESTE ESPAÇO PARA FAZER ANOTAÇÕES COMO HORÁRIO, DATA, LOCAL E OUTRAS INFORMAÇÕES QUE PODEM SER ÚTEIS NO MOMENTO DA DENÚNCIA**

---

**DATA**

---

---

**HORÁRIO**

---

---

**LOCAL**

---

---

**PREVISÃO DO TEMPO**  
(SE POSSÍVEL)

---

---

**FOTOS OU VÍDEOS?**

---

---

---



A series of ten horizontal lines for writing, spaced evenly down the page.

APOIO



2019